朝鮮日報 夕刊 二十二日(月) 本紙朝夕刊十面

近衛內閣陣容決定
今日親任式擧行豫定

【東京電話同盟】近衛公은 二十二日 小林商相候補의 歸京을 기대리어 同氏의 正式回答을바든後 宮中의 形便을 살피어 參內、天皇陛下께拜謁 閣員名簿를 捧呈하고 繼續親任式을 擧行하기로되엇는데 石黑農相候補의 歸京이 느지면 農相은 于先 首相兼攝으로하여 이에 近衛內閣은 成立을보게되엇다

【東京電話同盟】近衛公은 十七日 組閣大命을 拜受한以來 먼저 主要閣僚의銓衡을 開始하여 十八日陸、海、外三相을決定한後 新內閣의 國防外交에 關한 基本國策을 決定하고저 近衛公을 中心으로한 陸、海、外三相候補者에依한 重要國策會議를 開催한結果 四者의 意見이 完全히 一致되엇스므로二十日부터 專任閣僚와 內閣 三長官銓衡을하여 各方面의 情勢를 打診하여 愼重考究를 거듭하는 同時에 電話로써 內交涉을한 結果 二十一日 午前十時十分 먼저 星野滿洲國總務長官의 來邸를 求하여 無任所相兼企畫院 總裁就任을 交涉한 다음 元內閣書記官長、東亞海運社長 河田烈氏에게 同樣來訪을 求하여 大藏大臣으로 서의 入閣交涉을하여 各各受諾을 바덧다 그리고 午後六時頃에는 元文相安井英二氏의 內務兼厚生大臣의 就任을 決定하고 第一高等學校長 橋田邦彦氏의 文部大臣、元內閣書記官長 風見章氏의 司法大臣을 各各決定하엿스므로 近衛公의 招電에 依하여 目下上京途中에 잇는 東電會長 小林一三氏의 商工大臣、石黑忠篤氏의 農林大臣 就任을 各各正式交涉할 터인데 이미 그內諾을 어덧스므로 近衛公의 組閣工作은 事實上 二十一日로써 一瀉千里로 完了된셈이다 따라서 二十二日 近衛公은、宮中을 參內하여 天皇陛下께 拜謁閣員 名簿를 捧呈하고 同日 親任式을 擧行하여 이에 近衛內閣은 成立을 보게되엇다 (寫眞은 近衛公)

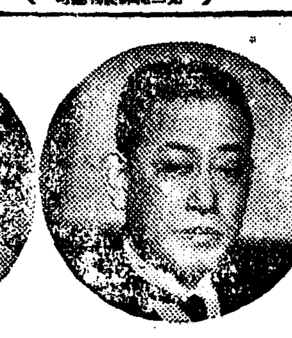
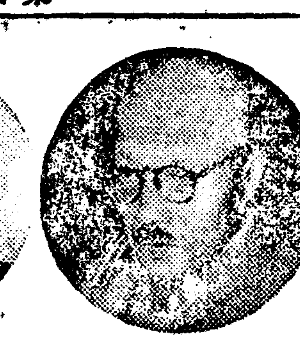

總理大臣	公爵	近衛文麿
外務大臣	元內閣參議	松岡洋右
內務大臣	元文相	安井英二
大藏大臣	東亞海運社長	河田烈
陸軍大臣	陸軍中將	東條英機
海軍大臣	(留任)海軍中將	吉田善吾
司法大臣	前內閣書記官長	風見章
文部大臣	第一高等學校長	橋田邦彦
農林大臣	(交涉中)	石黑忠篤
商工大臣	(交涉中)	小林一三
厚生大臣	(兼任)	安井英二
遞信大臣	大阪商船社長	村田省藏
鐵道大臣	(兼任)	村田省藏
拓務大臣	(兼任)	松岡洋右
無任所大臣	滿洲國總務長官	星野直樹
內閣書記官長	(內定)	富田健治
法制局長官		未定
企畫院總裁	(兼任)	星野直樹

(寫眞은 右로부터 松岡、安井、河田、東條、吉田、風見、村田、星野諸氏)

新閣僚의 프로필

星野無任所相

【東京電話同盟】近衛新內閣에서 새로생긴 無任所大臣兼企畫院總裁에決定된 滿洲國總務長官 星野直樹氏는 新興滿洲國의巨物로서 大藏省出身 昭和七年 大藏省 財產課長이된것을 最後로 滿洲建國이되자 財政部理事官 總務司長이라는 滿洲財政의 樞要的포스트를 獲得 同十一年에는 드디어 國務院總務長官이되어 新京과 東京間에 頻繁히往來하여 이重職을長期에 亘하여 忠實히 勤務하엿다 手腕力量은 非凡하다하여도 조코 企畫院總裁로서의 手腕이 期待된다 이리하여 滿洲의巨物인星野直樹 東條英機 鮎川義介 松岡洋右 岸信介 中三人이나 新內閣의 重要포스트 三無任相、陸相、外相의 三椅子에 就하게되는모양이다 日滿一體의使命遂行에 努力하던 大陸經營의엑스파트 官僚王國에는 적은上州人의一人 當年 四十九歲 大正九年東大法學部를 卒業하고 大藏省에 入省

橋田文相

【東京電話同盟】文部大臣으로決定된 橋田邦彦氏는 今年五十九歲의 四十一年東大醫學部를卒業하고 獨、墺에留學後 大正七年 東大醫學部助教授가되고 同十一年教授에 昇進 昭和十二年 小林校長의뒤를이어 一高의校長이되어 研究生活을 生命으로하는博士는 東大教授를 兼任지켜주면 떠맛것다고主張하여 드디어 向陵史에는 처음의兼任校長이되엇다

村田遞、鐵相

【東京電話同盟】遞相兼鐵相으로

無任相의歷史

安井內、厚相

古莊大將薨去
陸軍省發表

【東京電話同盟】陸軍省二十一日發表=陸軍大將古莊幹郞氏는 病中이던바 七月二十一日 午前八時十五分薨去하엿다

石黑忠篤氏에게 農相就任을交涉
石黑氏、新京驛發急遽渡東中

石黑氏京城通過

翰長에富田氏內定

閣員名簿捧呈後 書記官長決定

政務總監歸任
二十六日로變更

八面鋒

新體制確立의前提
內法兩相銓衡의主眼目

獨土新通商協定
調印即前에破綻

차노外相歸京

佛印總督事務引繼

빨틱三國議會
蘇聯加入을宣言

朝鮮學界總動員
夏期特別論文 ⑤

溫泉信仰은迷信일가 (上)
國學院大學講師 金

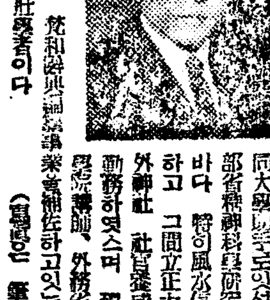

筆者는 平北龍川出生으로新義州高普를거처昭和七年大正大學宗教學科를卒業 同大學附屬研究生으로잇섯고 外務省對支文化事業補助에依하야 ... 今年 三十七歲의 少壯學者이다

各病院·各學校에서推奬하시는

이도나式

無代進呈

어대서것이코병이原因

코물흐리고·코가맥키며
냄새몰으고·냄새가나며
코안마르고·코안이달며
머리아프고·현기증나며
기억력업고·不眠症잇는

蓄膿症·肥厚性鼻炎
鼻茸·臭鼻症

京城府本町四丁目六
申込所 株式會社 湊製藥京城營業所
本舖·東京日本橋 湊製藥株式會社

鼻 코

病은腦를좀먹는다

頭痛·권태·不眠症

鼻와腦

危險期인三伏더위

只今부터가 本格的三伏더위인데 一年中가장습기가만코무더운때인고로 여기에따라 病菌의發生이 第一만흔季節입니다。그中에도우리들이몰으는동안에무서운勢力으로繁殖되는것이코속을좀먹는菌인데 即만만한뼈속에둥지를틀고써으면서 고름(濃汁)이골머가지고그毒氣가腦全體에쭉퍼저서 여태까지明快하든 머리가점점떙해지고 지근지근아프며全身이노곤해서일은하기실코不眠症에걸녀나종에는아조頭腦을망처廢人이됩니다。

蓄膿症으로흐리멍덩한 머리도말고明快해진다

炎と咳に
コフシロップ
COUGH SYRUP
效果 本位

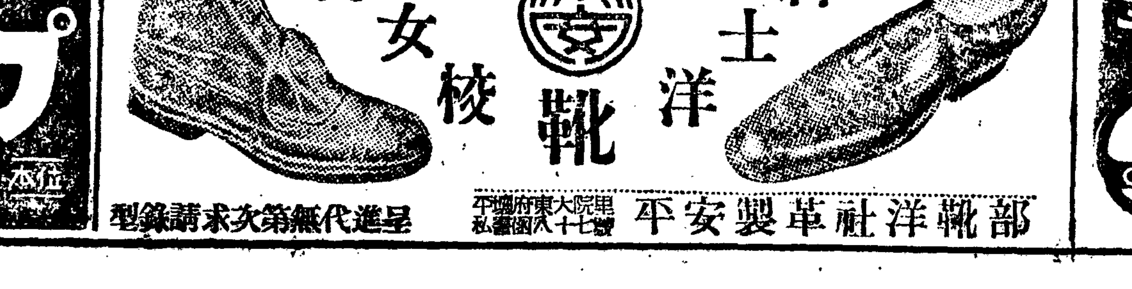

紳士 洋靴
男女 校靴
部靴洋社革製安平
型錄請求次第無代進呈

人生山河
流行歌

虛送歲月 =李花子=
여름의藥水浦 =張世貞=
눈물의戀歌 =李寅權=
울니는朱書 =徐玉子=

東拓堤防의 決潰로 濁流氾濫하는 東京城一帶

徽慶·淸涼里·往十里·城戶·新馬場危險

기보=작이십일부터 내리기 시작한 기세도 더욱 맹렬하여 마아 이십일일 오전 영시 십분경에 이르러 드디어 파괴되어 청량리 동경구군의 장안평(長安坪)제방은 그후에도 그냥 버티고 있었는데 청량리정거장(淸涼驛)일대의 주민들은 각각 피난을 하고있다 끊어진 제방을 넘어서 탁류(濁流)로 도도히 닥치는 흙탕물은 시각일각으로 부근일대의 전답과 인가를 침습하고있는데 그중에도 더욱 피해가심한곳은 휘경정(徽慶町)일대와 청량리부근이며 현재 수용하고있는 피해는 각각다음과갓다

▲徽慶町 侵水家屋 四六戶 罹災民 三五〇人 피난민들은 부근농장에(?) 수용하고있다

▲淸涼里町 侵水家屋 二三戶 罹災民 二〇〇人 피난민들은 제대(帝大)예과에 수용하고있다

▲往十里町 侵水家屋 二五戶 罹災民 二二〇人 피난민은 부근예배당에 수용하고있다

▲城戶町 侵水家屋 六〇戶 罹災民 二〇〇人 피난민은 부근부락에 수용하고있다

▲新馬場町 侵水家屋 百戶 罹災民 一五〇人 피난민들은 성동역(城東驛)과 부근예배당에 각각임시 수용하고있다

청량리선전차는 성동역앞까지 밖에 다니지못하고 청량리정거장까지는 배도연락하고있다 이십이일 오전 열한시까지의 동경성의 수위는 평시보다 칠척구촌 올라갓다 아직도 물이 사라지지 않고 있다

永登浦와 東西京城에 避難民二八二九名

數處에 收容코『우동』을配給

한번만도 실증이낫는데 사람 마음을 모르고 또 내리기시작한 장마비는 이십이일째 멈추지않고 홍수이나 계속되었는데 이때문에 부에서는 다시 물난집, 허물어진집등이 속속나와 피난민들이 적지않은중 이십이일오전 여섯시현재 경성부에서 열다섯곳에 수용한이재민은 이천팔백이십구명에 달하였다 이들 수용장소별로 보이면 다음과가튼데 부에서는 하루두끼씩 주먹밥(대신에 국수우동)을 배급하고있다

◇永登浦出張所管內 ▲汗蒸집 一五五名 ▲龍山署(?) 二六九名 ▲原皮會社倉庫 一四六名 ▲林聖韻氏、白鳳永氏宅 京南商會 二七〇名

◇西部出張所管內 ▲鷺法學校 二七五名

◇東部出張所管內 保留 一六〇名 ▲仁昌精米所 三五〇名 ▲鐘馬場 三〇〇名 ▲淸涼小學校 二〇〇名 ▲城東中學校 九八名 ▲大學豫科 二五〇名 ▲城東驛構內 二〇〇名 ▲往十里驛院 一五六名 ▲合計 十五個所 (一、八二九名)

罹災民三千名 龍山署管內被害

이십이일오후네시현재 용산서(龍山署)관내의 수해상황은 다음과갓다

▲家屋被害 全壞 二戶 半壞 二六戶 床下浸水 三四一戶 床上浸水 三五 ▲道路浸水 四、〇〇〇米 ▲田畓 五二町步 ▲罹災民 三三六六名 ▲交通杜絶 九個所

局線은 全部開通

이십이일 정오현재의 각철도선은 전부개통중이며 경부선과 경원선등 전부복구되엇다 그러나 한강인도교부근은 대부분이 아직불통중이다

▲철도국선은 전부개통중이데 경부선(京慶北部線)… ▲경남철도(京南鐵道)충남선(忠南線)… ▲경춘철도(京春鐵道)… ▲경성궤도회사선(京城軌道鐵道)동대문(東大門)왕십리(往十里)사이는 개통되엇스나 그밖에는 전연불통이다

진절머리나는비

氣壓關係로아직繼續

이번비도全朝鮮에오고잇다

仁川氣象臺談

【仁川支局電話】=朝鮮府仁川氣象臺에서는 처음수해가 적지안케서 모두 상에잇서서 내지대부분이 그치었는데 가이제는 비에 진절머리를 세려미에 잇서서 판동지방(關東地方)에는 여러곳이개 二十二日 午後 一時發表=저기압이 내고잇스나 이십일일까지오 엿스나 그외에는 호리다 구 닿아나가잇게 장 코 폭주하므로 기상대에서 주(九州)북부와 진동해협(津輕海峽)부근은 가랑비가나리 마가계속하여 각 오니 고기압은 내지남쪽해 고잇다 그리고 불연속선을끼저기 압은 조선서해일대에 머물러 잇어 조선전체는 비가나리고 잇다 그리고래후은 그후에 북쪽으로 진행하여 석권도 (石卷島)부근에서 『키르』의 해상에 빠져서 속이십『키르』까지 북부에서진행하고잇다 이때 여버는아직 계속될모양이다

漢江減水 (廿二日午前十一時現在)

십구일부터의 장우로 한강은 점점증수가되어 이십이일 오전영시 현재의수위는 구미돌파하여저 겨서 근년에 보지못하던 최고기록을 보엿는데 그후점차로 물이 줄며 어십이일오전 열한시의 수위는 다음과가치 줄엇다

漢江人道橋 八·五〇米
旭川 一〇·一〇米

忠南道內水害

이십이일오전十一시까지에 경무국에들어온충남도내의 수해상황을보면 인명사상자이명에가 옵어 천안 청양 등 모두 군에 ...

▲被害區域 燕岐郡 天安郡城川 保寧郡大川及 正安川 錦江流域一帶 ▲死者六名(?) 行方不明二名 家屋被害 流失 二三戶 全壞 二五戶 浸水 八四五戶 ▲道路被害 決潰 一個所 六米 浸水 六〇〇米 地方道路 決潰 四九七米 流失 四六米 浸水 一〇〇米 ▲堤防 決潰四個所 延長 二六米 ▲耕地被害 畓 浸水 一九、九一七町步 流失 四三七町步 埋沒 六三六町步 計 三〇、九九〇町步 田 浸水 一七九五町步 流失 一六町步 埋沒 二三七町步 計 二一九七町步 田畓合計 三一八七町步

忠北內道水害

▲被害區域 淸州 陰城 鎭川 忠州 各郡(最大雨量은 鎭川一六一粍) 人命 被害無 ▲家屋被害 流失 三戶 浸水 一六戶(今後判明 에따라 二百戶以上에 達할듯하다) ▲道路被害 損潰 九個所 延長 四一〇米 ▲堤防被害 決潰 十二個所 延長 四六三米 ▲橋梁被害 損潰 七個所 ▲耕地被害 畓 埋沒 七〇町步 浸水 六一、一町步 田 埋沒 一五町步 浸水 六五三町步 ▲交通狀況 철도교통이 불통되엇스나 자동차선은 제하고는도내전부가 불통이다

三淸町石築또말성

金宗亮氏를呼出警告

築臺미테住民은모두避難

다시 계속된 장마비로 저번 석축이 무너저 인명을 다수사상시킨 부내삼청정(三淸町)부근 의원 김종량(金宗亮)씨의 집의 석축이 의사켜는데 ... 무너지게되엇음으로 어십이일 종로서에서는 김씨를 불러 경찰서 보안계에서 석축경개를 하도록 주의하고 석축아래 사는 주민들은 벌써부터 피난중이다

水國化한永登浦

內水氾濫되어家屋工場浸水

어번비로 영등포(永登浦)일대의 피해는 자꾸 늘어가는데 한강수위가 높아저서 물이 빠지지못하여 내수(內水)로 수국화하엿는데 어십이일 정오까지 판명된 피해는 다음과가트며 시가지는 물이 불어가고 잇서서 위험상태에 빠졋스므로 경방단 총출동으로 주민전부를 피란시키는 동시에 주민과 협력하여 만일에 대비하고 잇다

▲家屋被害 流失家屋 三戶 全壞 一戶 床上浸水 五三八戶 床下浸水 一三三一戶 流失 一戶 罹災民 一八七九名 死者 一名

▲浸水工場 日本精工 鐘淵紡績 東洋紡績 日本製粉 東洋製作所 朝鮮皮革

▲床下浸水 ▲床上浸水 ▲浸水田畓 二三一〇〇町步 (?) 五〇〇町步

西大門署管內 水害狀況集計

여러수해가 겹친 서대문 경찰서관내의 ...

京城에八十九미리

경성의 이십일일오전여섯시부터 이십이일오전여섯시까지의 우량은 팔십구『미리』이며 어십일일오전여섯시부터의 각지우량은 다음과갓다

▲中江鎭 二 ▲新義州 四 ▲新幕 五二 ▲海州 六三 ▲仁川 七四 ▲光州 一 ▲元山 三四 ▲江陵 ▲秋風嶺 一七

機械化國防協會 廿三日發會式

기계화국방협회(機械化國防協會)조선본부발회식은 이십삼일오후네시부터 조선『호텔』에서 본부로부터 회장 김천공언(吉田) 부회장 한상룡(韓相龍)과 미(?) 종촌(中村)두사령관이하 관계관민유지참석하에 거행하기로 되엇다 그리고 그날 정오부터 부민관에서 김천대장의 강연과 군비영화회가 개최된다

齋洞町十字街 齋洞齒科 醫師 韓宅東

東亞製油所 참기름 開城

京織道水害多大

今日午前十時現在의集計

세번째 닥친은 중부조선의장마로 이십이일오전열시현재 경기도내의 피해상황을보면 다음과갓다

▲死者一 ▲負傷者無 ▲行方不明者一 ▲流失家屋一 ▲全壞家屋一 ▲半壞家屋二〇 ▲床上浸水 一、〇〇七 ▲床下浸水 一、二六〇 ▲罹災者 一、六六〇人 ▲堤防決潰二 ▲橋梁破損七九 ▲道路破損八 ▲野菜被害一八〇〇町 ▲田畓流失 二二〇町步 ▲同浸水 二一二四町步 ▲同埋沒 二一二町步

京織道內雨量

廣州郡에最多量

어번비가시작된 십구일부터 이십이일 오전여섯시까지 경기도내각지의 강우량을보면 다음과갓다

加平 三一四미리 / 驪州 一六六〃 / 楊平 三三七〃 / 利川 三三一〃 / 廣州 三四二〃 / 楊州 一八九〃 / 京城 二五八·二〃

卓球選手權

全朝鮮卓球選手權

李、洪組複式制覇

單式에洪性祐君優勝

朝鮮卓球協會主催 第七回全朝鮮卓球選手權大會와 朝鮮體育協會와 日本卓球協會 共同後援下에 本社 ... 二十一日은 午前九時부터 男子部 單、複式의 決勝이 ... 洪性祐君이 優勝하고 複式에는 李、洪組가 制覇하엿다

◇單式 【準決勝】 【決勝】 ◇複式 【準決勝】 【決勝】

中等對抗水上競技

京師軍이制覇

朝鮮體育協會主催 第十二回 京城中等學校對抗水上競技大會 第二日은 二十一日午後一時부터 京城 運動場 풀에서 ... 京師가 一位를 하여 優勝旗를 차지하엿다

全京城對鞍山戰은 野球戰一對一同點

對關大乘馬戰 京城帝大軍快勝

對成興乘馬俱樂部 錦華會軍快勝

新興製藥軍快勝

對全城津籠球戰

力과熱의相搏戰!

都市對抗씨름大會第二日經過

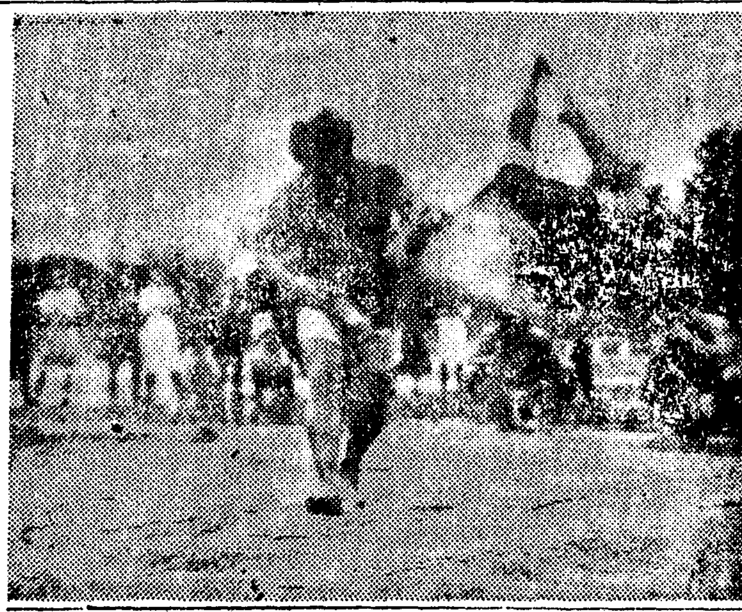

조선중앙기독교청년회 후원회에서는 아래 제일회 전조선도시대항씨름대회를 이십일일 오후부터 시작하였는데 ... 이날의 씨름의 결과는 다음과같다

◇一般인제몸團體戰

【安州】4…1【元山】

◇一般바른재몸團體戰

◇中學部團體戰

自轉車府縣朝鮮選 來八月十一日에擧行

第十回全日本自轉車府縣對抗朝鮮豫選會는 來八月十一日午前九時부터 京城運動場에서 擧行케되엇는데 ...

運動界人事·集會

▲阿部國朋(前東京成女高女校長)氏는 二十日부터 體育協會顧問으로 赴任하엿다고

餘錄

비가 이러케 심하게 내리리라고는 짐작치 못했다 ...

天氣豫報

概況 仁川近海에는 低氣壓이 잇고, 그中心으로부터 不連續線이 北東에버더 朝鮮中部를 橫斷하고잇다 ...

豫報 바람은 北東乃至南東風, 今夜는비가오고 明日은흐리게 ...

暑中用品

山으로/바다로/

登山用品四層 海水浴用品一層

류크사크……4.00부터 浮袋……1.50均一

登山帽……2.30 바리帽……1.80부터

登山靴……5.50 海水帽……3.40

夏節衣裳次一2階

特價品交織으간지·本絹죠一셋트

오一간푸린트……一碼……2.20

京都洋服……一件……12.60

婦人兒童洋服陳列……

자투리特價 交織 메로베트 죠一셋트 羽二重 本絹人絹各種

23日부터27日까지

家庭用品 洋品雜貨

地下層 高級칵코크라스 盛夏用食器各種 모기장 四層

三層 紳士用洋品 婦人 베一비一用品

京城 和信

23日より 名畫祭

問題X27號

日本版の新装なりて甦る名作の感激!

ヨセフ・フォン・スタンバーグ 監督

マレーネ・ディートリッヒ ヴィクター・マクラグレン 主演

パラマウント 超特作日本版

未完成交響樂

我が戀の終らざるが如く この曲も終らざるべし

マルタ・エゲルト ハンス・ヤーライ ルイズ・ウルリヒ 主演

監督ウイリー・フォルスト

冷房裝置完成

大陸劇場

燒酒藥酒再製加入原料大推獎

產婦人科 医學博士 金錫煥

京城府臥龍町七八 (授恩町電車停留場前)

大田寫眞學院 生徒募集 官認

月經

타이피스트養成

漢藥醫學經驗者

夜學科

美容

朝報商大

求精米所

월경

コタルモン

最新超强力鎭痛劑

中央製藥社

杜鵑아우지마라

甲山큰애기

빅타一

第一回中篇小說

새벽바람 (三)

金永壽 作
崔木朗 畫

女給의獨白 (三)

떨며 언젠가 첫잔을 아메서 만나고 그후에는 별도 생각한 적도 없는 아이라가 이러케엽 앉아 차저왔다는것 부터 이상했고, 또 들어오자마자 눈물을 먹음고 목이 메어 말을 못하는것도 그속을 알수 업서서

『왜그러니? 왜―』

아이라의 손목을 붓잡고 자꾸 이러케 물어보아도, 그러면 그럴수록 그는 다만

『언니, 언니,』

언니소리만 연거퍼 할뿐, 좀체로 우름을 그치러들지 안는다.

그래서 은히는 인제는 아이라의 손목을 잡아다리거나, 우름을 그치라고 달래지도 안코 (그동안에 밋지 무슨 분한일이 잇섯나보다―) 이러케 생각이 들어, 얼마던지 제멋대로 울다가 제멋대로 그치게 내버려두기로 하엿다.

그러니까 아이라는 한참이나 어깨를 들먹거리고, 킹 킹 코를 치드니

『언니 정말 섭섭해。』

한다.

『참 아이두……。』

『내 다 알엇지。언니 비밀을……』

『비밀?』

『언니가 나한테 말 안허구숨겻스니 비밀이지 뭔。』

은히는 여기저 문득 얼마전 아이라와 황이와 이천 송도원(松濤園)에 갓섯던 일을생각하고 심지어는, 그러면 황이와 아이라 사이에 또 무슨 일이 잇섯나 이런 불길한 생각까지도 해본다.

그러나 설마 그럴 리가 잇슬라구, 하는 생각에

『이 세상에 비밀이 어디잇니 비밀이……』

슬쩍 이러케 웃처버리고, 그리고 담배를 잔뜩 빨아서, 천정을 향해 후― 뿜어본다。

『언니, 글쎄 이것을 보오。』

하더니 아이라는 한 팔을, 찍신 거더 올려서 은히의 눈 아페다 갓다댄다。

물들고 그러다가 겨우 진정을 하더니

『언니, 내가 미친년이지?』

하고 큰방 명랑한 얼굴을만 들어가지고, 했곳 우서까지 보인다。

은히는 아이라가 우스니까, 자기도 명랑어서 역시 좀 웃는 낫을 해보이는 것이엇스나 궁금한 생각은 아까보다 몇갑절 더했다。

『그러면, 너 왜그러니? 어디 시원하게 얘기나 해밤렴。』

하니까 아이라는 은히의 이말에는 대답지 안코

『언니 나 담배 하나만。』

한다。 머리마트로 말을 빼더 담배를 차자주니 한게를 피어물고 또 정신없이 한동안 압만 바라보고 잇다。

은히도 그냥 잇기가 심심해서 한게를 피어물엇다。 이러케 둘이서 담배만 피우며 땅어지다 얼마를 잇노라니까 여태 가만 잇던 아이라가 거의 발작적으로 흑, 흑, 흑, 소리를 치며, 한바탕 재스러지게 웃고나더니 다시 또 별안간 엄숙한 표정으로 변하며

『언니, 언니 내가 무슨 팔을 헌드래두 화내지 안치?』

이러케 먼저 다짐을 둔다。

『아이가 참 미첫나。 화는 내가 무슨……』

은히는 저윽히 안온한 안색으로 이러케 아이라의 다짐을 바다넘기려 하나, 대톱 아이라의 팔이 저 어모양으로 떡지를 떠고 때러지니 이첸 더궁금해지고 더조바심이 난다。

『대관절 뭔데?』

하고 불어도 생긋생긋 눈웃

파―란 힘줄이 그냥 내다보이는 얇고 힌 피부에는 여기저기 먹이 시퍼러코, 군데군데 피가 매첫다。

은히는 놀랫다。 이것은 영낙업시 누구에게 무엇으로 몹시 매를 마젓거나, 꼬집혓거나 한 자죽이다。

『아―니, 이게 웬일이냐。』

『뭐 여기만 그런줄 알우。』

하더니 아이라는 벌써 목메인 소리가 되어, 이번엔 다리를 쭉 뻗고, 종아리를 거더올린다。 종아리는 더하다。

은히의 숀은 저절로 떨리며 가만히 아이라의 장딴지로 가서 쓰다듬는다。 꺼칠꺼칠한것이 아직도 부풀어오른 자리가 가라안지 안흔 모양이다。

『아니, 이게 모두 웬일이냐』

은히는 겁결에 얼른 머리를 들고 그리고 엄구리에 한팔을 주고 일어나 안젓다

『아이그 이게 왼통 웬일이냐』

『………』

『누구헌테 마젓니?』

『……』

그래도 눈을 아래로 나려갈고 가만잇더니

『밉구나? 응?』

하니까 아이라는 그 소리를 듯자 더 참을수 업는듯 헉! 로 가서 엎치듯 쓰러지며 소리를 지며 은히의 무릅우 번에는 아주 엉엉 소리까지 내여 울기 시작하엿다。

『애, 울지말구 일어나 얘기나 해라, 어서 응。』

하고 달래면 달랠수록 더운 다。 등을 쓰다듬으니 등뚱 뚱을 툭 무서게 부풀어올랏 다。

JODK 二十二日(月)

第一放送 ◀午後六時三〇分 어린이시간 ◀同六時五五分 어린이新聞 ◀同七時 [illegible] ◀同七時三〇分 뉴―스 ◀同八時 [illegible] ◀同八時三〇分 [illegible] ◀同九時 [illegible] ◀同九時三〇分 [illegible] ◀同一〇時 [illegible] ◀同一〇時一〇分 [illegible]

二十三日(火)

第一放送 ◀午前六時 [illegible] ◀同七時 [illegible] ◀正午 [illegible] ◀午後○時五分 [illegible] ◀同一〇時三〇分 [illegible] ◀同八時 講演 「공과生活」 醫學博士 明柱完 ◀同一〇時一〇分 [illegible]

第一放送 ◀午前六時三〇分 [illegible] ◀同七時二〇分 [illegible] ◀同八時 [illegible]

趣味페―지

永郎湖어디멘고!

◇鐵馬타고차저가니― 關東八景예아니냐

洛山寺북소리·五色藥水또조타 東海水도라든데靑春의故鄕!!

더위를피하여 우리는 산으로 또는 물로가는바가아니다。 말하자면 더위를 이기고 몸을단련하려함이다 어데에서 본사가 이여름에시작할 천막촌(天幕村) 시설지로선택한것이일꺼기는 우리의선조가 라장빗고등 월얼가지고가자는도처 명영동 관동팔경(關東八景)의한모퉁이 영랑호(永郎湖)다!

서울서떠나 서경원선(京元線) 안변역(安邊驛)에서 차를 바꾸어 타고나면 이로부터 동해북부선(東海北部線) 대자연의위대한예술을 만끽(滿喫)하는 천바다, 마치 바다오늘지내는 물세비로 변신한듯한 쾌감을 맛본나창공과 창해사이에 홀로동을노피달고 마음껏 바람마진범선은 물새와 경주하고 희구름은 자조 우리의마음을 씨어갓한다 해안선의 구비따라포구가있고 포구마다 뎅이 뎅이 쏴한는 생선데미는 어곳어민에게보내는 바다의선물이다 파도소리 침내마다그들의 용기는 도도해간다 이가틈 안계(眼界)에서 장전(長箭)을 지내고, 고성삼일포(高城三日浦)를 지내며 한쪽 동양회(東洋會)의 그대로인 현내(縣內)를 멀리바라볼때 『양키―』들의 사치스러운 별장의 행열이 우리의눈을놀래일것이다 이리하여 서울을 떠난지열두시간만에 동해안의 거진 양양(襄陽)속초역(束草驛)에다 울것이니 이곳이야말로 절경의『관동팔경』의미니아추어라

뒤로 설악(雪岳)의 명산을지고 여프로 청초호(靑草湖)와 영랑호(永郎湖)를 잡재우며배사로 성흠자코 동해를 엿자안고있다 이곳을 중심으로할찌기는 세조(世祖)께서 쉬이실새없이 친가를 베푸지고옥체를머무섯다는 낙산사 (洛山寺)가 북파 실려나와요 설악산 신흥사(神興寺)가 이실리내외다 영랑호반에서 물개잡을 오배녀래 어를노픈 오색이(五色) 약수를마시고 괄괄깨보는것도 흥취다。

나제는 「뽀―트」와 밤이면 신정언(申鼎言)씨의 신작야담과 본사독설반의 !! 토―키 !! 영화회등……절저고 유쾌하게 지나는동안 어느새신체의 단련도 엇는다는 이번 본사계획의 안목이다 (사진은 영랑호부근 靈相臺)

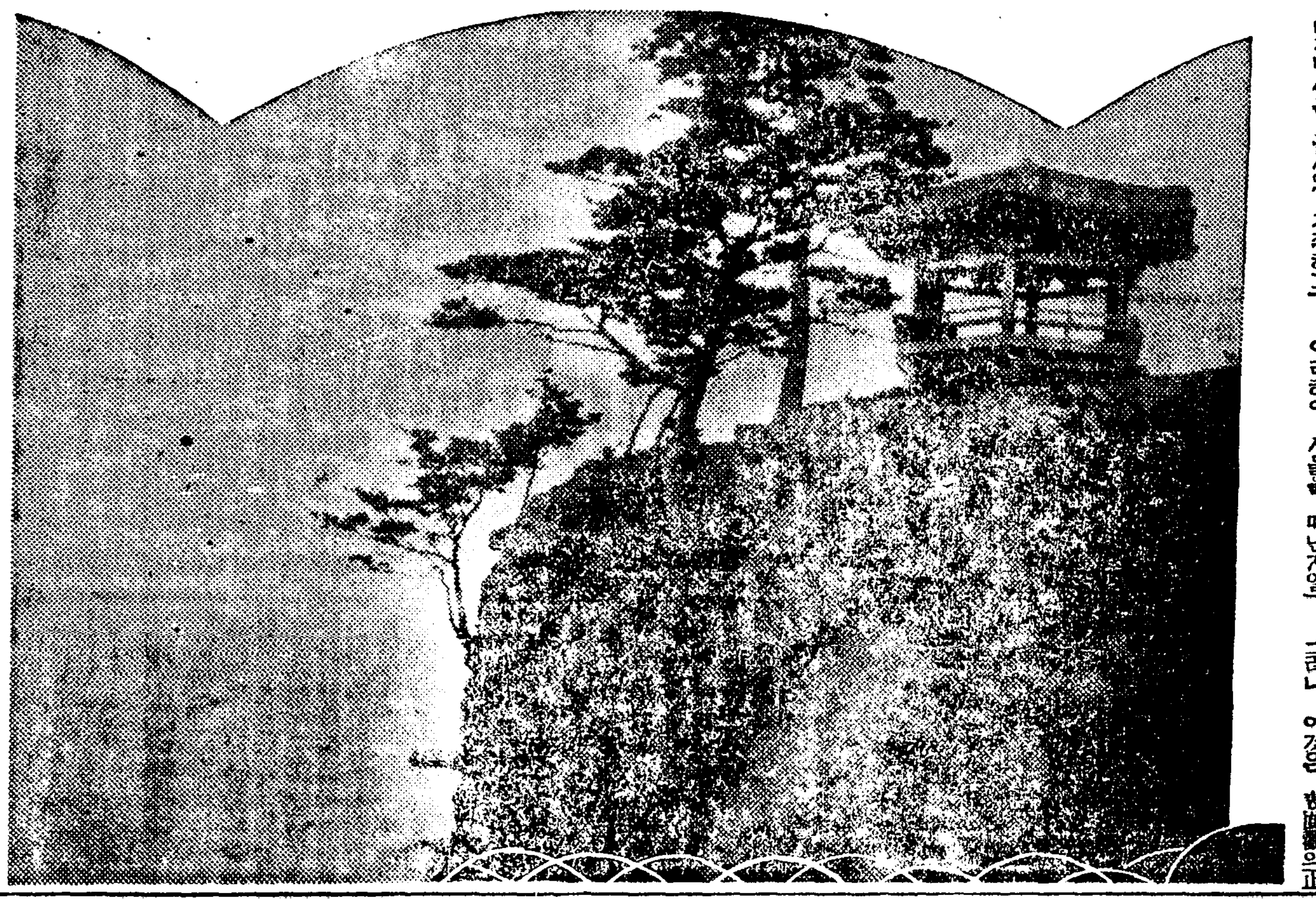

오디라 JODK 放送解說

衛生講演 (十二時三十分 午前)

水泳과耳鼻의注意

李鎬臨

이비인후의 질환은 외기의변화이심한때에 제일생기기쉬운것인데 그것은 일반피부, 특히목, 가슴의피부처럼허랑에 만히관계가된다。 그런고로 이비인후의질환을 예방함에는 하무러 피부를 단련시키는것이 무어보담도필요한데 수영은 이점에잇서서 효과가만타 그러나 주의할것은 몸이몹시 허약한분, 심장이몹시 약한분은 파도한수영을 피할것이며 기차 기선가튼것을타실때 멀미를 몹시하는분은 내이(內耳)에잇는전정기(前庭器)가 사곡을 바끼쉬운신분으로 그런분은 물속에기피들어가시는것은 위험하며 비떼색증이심하고 편도선비대증이심해서 비후음에저장이잇는분은 그것을 전단하치료하신후에 수영을하는것이 조코또수영의효과도만타

一史話一 朝鮮褓負商考 (十一)

柳子厚

그리하여 支離滅裂되여 잇든 褓負商等을 糾合하여 團體가 附興되든것이다。

그러나 어것은 表面的의正當한 理由이엿고 그裡面에 潛在된 理由는 即遠因되는近因은 元來에 이褓負商들이란全國人道四方으로 周旋遊行하면서 장사하는무리이엿스므로全國의 道路와 風俗과人情을누구보다도 細細知悉하는者임을 잇는것이며 [illegible]

李太祖와 褓負商團

褓負商團의出現의 遠因과近因을 말하엿거니와 이褓負商團의出現은 오직李太祖의 深重無比한 産婆的御心이업스셧다하면 그麗末에잇서서 支離滅裂하엿던 褓負商大衆들의 浮上은 所望이몰수업을것이다。 그러면 그李太祖의 褓負商團에對한 產婆心이란 大體어떠한것이엿던가 어름한번 講解하여보기로하겟다。

[illegible]

流行은맴도는가?

海外短信

유행은 차바퀴처럼 돌아간다고하지마는 최근여류사람의 「아메리칸」 아가씨들이 「뉴―햄프숴―」 기예학교의 원조를 바다 일백오십년전의 유행에 대해서 연구를시작했다。 그래서 이아가씨들은 일곱친밀한 신생년에 지은 밤잠옷을 제뚜구스도삽고 일주일에 두번씩 「엡도로」와가지고 다니면서우리할머니들은 어떤옷의를 조하햇든가? 할머님들의 할머님들은어떤옷을을 조하햇든가?』 이런점에대하여 연구중이라면 구가 완성되는날이면 사랑하는 흥미있는 저사실이 발견되지 안흘까고 저쪽 아가씨들사이에서는 한창 이야기꺼리가되어잇다고。

家庭醫學

消化不良症

【問】今年一月五日生 乳兒가 면번消化不良症으로 服藥하엿는데 五月二十日頃부터 또消化不良症이거 [illegible] 乳를 服用시키도 낫지안습니다 大便은그리 靑便은 아니지만 量은 적습니다 大便은 못[illegible]을 한것이엇고 精便도잇습니다 不良한 便이아니나 [illegible]

【答】 [illegible] 母乳에 消化不良症이기습니다 母乳藥服의 母乳이므로 그러음에 가잇스면 그治療하시는同時에다 大便 一日三回式服用시켜보지요 [illegible] 一、오리―져 一、락구도스라―제 (乳糖) 一 [illegible]

〇、八 一、〇 〇、五

안질에잘듯고 쓰리지않은

大學目藥

(다이가구메구스리 대학목약)

본용기는自働點眼의流線型容器로써 쓰시기에便利할뿐아니라 약효가변하지않도록 누른병에봉하여 있음으로 약효는 늘신선강력하오니 눈이아푸거나 거북하며 피로할듯 거실때에는 곧본 약을넣어주십시요

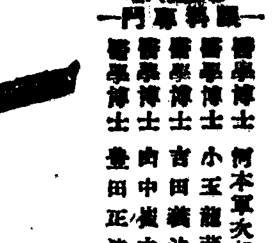

眼科專門
醫學博士 河本重次郎氏
醫學博士 小玉龍藏氏
醫學博士 吉田義治氏
醫學博士 由中嚴之氏
醫學博士 豊田正進氏
推奬

무더운요새에는 일년중에서가장안질이 많이류행되는시기이며 악화되기쉬운때이오니 안질에걸니지않도록 또그의치료에 본대학목약을 하로에세번 한번에두세방울식넣어주십시요

十歲以下의어린이들께는特製의小兒用大學目藥이있음

本藥은眼科專門의五大博士가 한가지로推奬하고있는유명약으로써 특히弊堂研究部發明의專賣特許製劑「우르비오레긴」이라는 紫外線防止藥이 특수配劑되어있음으로 一劑로써치병 美眼 紫外線防止의 三大作用을同時相協發揮하는안질신약입니다

適應症: 結膜炎 角膜炎 光線眼疾 눈곱끼는눈 눈물남 안질 다친눈 삼눈 눈다래기 침침한눈 피로한눈 充血된눈 진물는눈 정끼였는눈등에

定價: 小瓶 二十錢 中瓶 三十錢 德用 五十錢 特大 一圓 小兒用 二十錢

大學洗眼藥 十錠 十錢 廿一錠 二十錢

全鮮各地有名한藥房에있읍니다

치료보다예방! 하나의豫防은百의치료보다낫다는말과같이 매일아침의點眼은 眼疾豫防이될뿐외라 視力强化와美眼이되며 또하로일의能率을증진식여줍니다

大阪·北濱 參天堂株式會社

모루히네

其他鹽類中毒에

참지못할禁斷症狀의苦痛을 緩解하며 生成한異常物質의排出을促하며 따라서常用痲痺藥의慾求量을減하고 또한中毒에原因한隨伴症狀을 好轉시켜서 그中毒症狀을治癒케함 (未使用者乞試用) (注射劑各種)

適應症: モルヒネ、ヘロイン、阿片 パントポン、コカイン等 其他習慣性麻醉藥中毒症

製造元 順天堂醫化學研究所
發賣元 田邊五兵衛商店 大阪市東區道修町

福モナール (모나―루)

夏節皮膚를 美麗하게

國產最高級品

ウテナバニシングクリーム

지금이한창땀과기름으로皮膚가거칠고化粧이허트러질季節입니다。

우테나바니싱에는化學的인美肌作用과保護作用이잇는故로이러한괴로움을깨끗이解消합니다

● 여름의理想的인整肌料!
● 入浴洗顏後에
● 化粧바탕에
● 面刀한뒤에
● 버레거는것豫防

B.74

第一效力잇는

雞冠蚊香

게관모기향

어째서 모기향은 「鷄冠」에限하는가?

❶ 效力은絕對、他品의追從을不許하는製造特許品이다。
❷ 불이他品에比하여二割以上오래타므로결국大德用이다

本舖 大日本除蟲菊株式會社

產業

鰮群의廻游經路 浮游動物을차저서

華氏十二度、十八度의水溫에

每年鰮魚期가되면鰮群廻游의路不盛이 問題가되며 그結果의 鰮漁의 豐凶이決定되므로 內地와朝鮮을通하여 鰮群廻游의 經路는 各地水產試驗場의 重要한 調查項目으로 되어잇서서 이에關한 調查는 各地水產關係團體에서 꾸준한 調查를 하고잇스며 朝鮮內에서도 釜山水產試驗場에서는 內地太平洋을 北上하여 北海까지이르는 海域을方今 調查中인데 于先 水產試驗所의 調查에依하면 아래와갓다

廻游의原因으로서는 다음의三條件이 가장重要한 要素이다

1、鰮魚의產卵
2、食餌의關係
3、水溫의變化

水溫의變化는 水溫自體의 變化이지만 同時에 產卵과食餌와도 密接한關係가잇는것이다 鰮의餌料로서 重要한關係를가지고잇다 때문에"프랑크톤"이만흔곳에는魚群이集中하여 廻游移動하고잇다 "프랑크톤"은 微生物로서 海洋에浮游하고잇는 "프랑크톤"이만흘수록 魚群의 集散이旺盛하여 鰹、鯖、鰺等이 "프랑크톤"을 따라다니고 鰮을 따라서 鯖、鰹이移動하는것이다 鰮의廻游는 九州西北部 對馬海峽附近에서 一、二月頃에 多數의 產卵하고잇는 群團을發見할수잇는데 이群團은 對馬海流와함께 北方에 移動하여 京畿、福井은四月 富山은五月頃에 產卵群游하는것을 볼수잇고 이보다北方에서는 產卵하지안코 다만 索餌游泳만을하여 七、八月에는 北海道에 太까지 이르렀다가 秋季水溫의降下함에 따라서 本州沿岸의近海中層을 南下하는모양이다 이北上과南下의 移動은日本海의 海洋狀態가 鰮의廻游에好適한 水溫을 維持하고잇는까닭이어다 卽十二度乃至十六度인데 어水溫에變化가생기면 魚群은 [illegible]

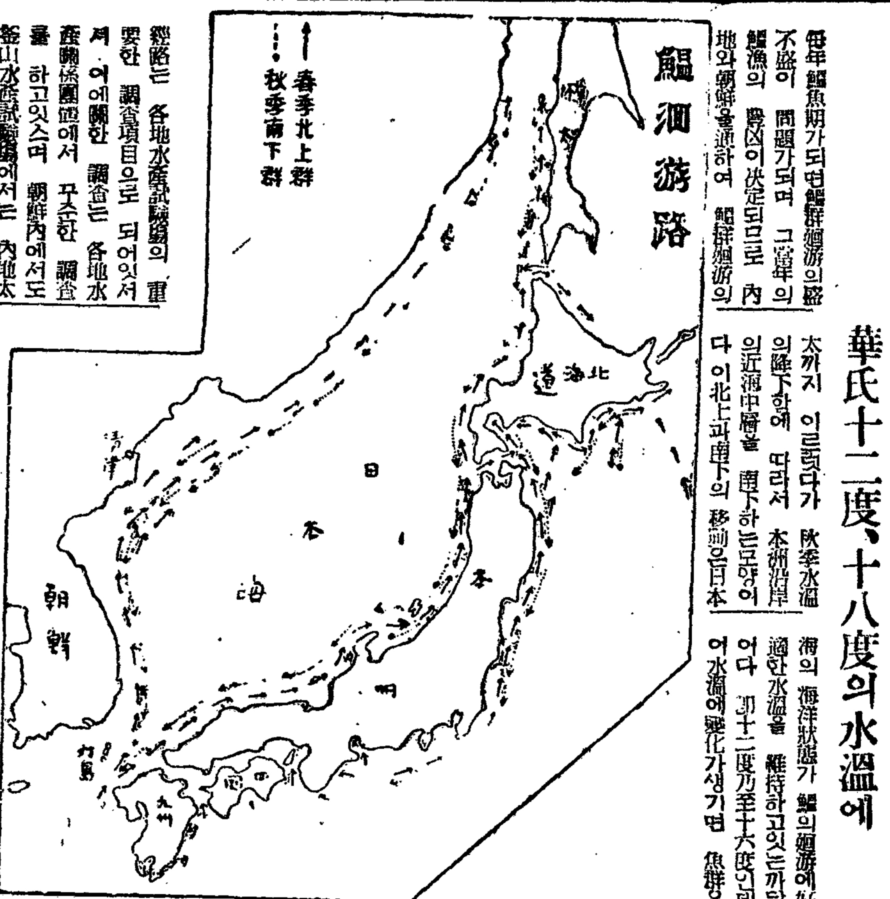

夏節養鷄의暑熱對策 (上)

產卵可能한것만殘置 駄鷄、寡產鷄整理

一年中第一好條件을주라

一年을通하여 管理하기第一쉬운 春季가지내어 다시 困難이만흔 暑熱의時期가되엇다 養鷄管理에 對하여는 春季보다 더운 夏季가 如何이 괴로운것인가는 經驗잇는 사람은 누구나 認定하는바이다 그리고 더위만흔 닭에對하여 가장 疲勞를주는것이點으로보아 이時期에잇서서의 對策이 適當치못하면 그回復에相當한 長期間을 要하게되고 그때문에 經濟的으로 보는 影響은 一年을通하여 가장큰것이다 따라서 如何히 苦勞가 만타해서 어時期에잇서서는 여러가지點으로보아서 相當한 注意를要하게된다 그러치안흐면 產鷄도 產卵을中止케되고 必要以上으로 駄鷄를 내게되어 鷄體維持에도 意外의 困難을 招致하는同時에 또 育雛의苦勞도 倍加되는것이므로 크게管理上의努力이 緊要하다

暑熱의 第一對策으로서는 먼저 駄鷄、寡產鷄의 整理를實行하여 鷄舍의收容羽數를 減少시길것이다 春季에 日照가 따뜻하면 大體로 全部가 產卵하는것이나 夏期에는 春季의 疲困도 나타날뿐아니라 暑熱關係로 產卵數가 減退되는것이다。 그러므로 採算點에 到達치못한것 今後當分間休產할것가치 보이는것은이時期에 整理하고 飼養分에 對하여 好適環境을 기어주어 그것에依하여 苦難의 暑熱期를 잘지내게하는것이 조타 그러면 그淘汰標準은 무엇을基準으로하는것이냐하면 그것은 다음諸點에 留心을두고한다면 大過는업슬것이다

(一) 이미 換羽키시작한것은 大體로淘汰하는것이조타 但、그以前에 產卵하는 素質로보아 多産하는 素質이 充分히잇다거나 또는 반드시 오래되지안하여 다시產卵을 開始할것이 確實한것은 그때로둘것

(二) 特히發育이不良한것 [illegible]

產卵을 繼續함에는 特히一定한 體力이必要하므로서 特別히 瘦瘠한것은 暑熱에이기지못한다 또 只今까지產卵을 繼續하든것도 만흔것은 곳休產하는것이오 또그回復은 秋季에잇서서도 容易치안흐므로 暑熱期에 [illegible]

(三) 消化作用이不良한것 어것은 夏期뿐만아니라 普通으로도 잘回復되지안는것이므로 急速度로 떨러가는것을 볼때에는 卽時로淘汰할것이다 特히鷄에 注意하여 黃色水糞이 잇슬때에는 그것은 거의肝臟故障에 基因하는것이므로 速히處分함이 必要하다 또肛門이 도러운것은 消化器에故障이 생긴것을意味하는것이므로 淘汰하는것이조타

(四) 脂肪過多한것 過肥한것은 產卵치못한다는것은 現在常識化한바 多少間 脂肪이잇는편이 夏季에 抵抗力이잇는것이故로 淘汰해서는아니된다 脂肪이 만흔가는 腹部를 집어보면 누구나 다아는것이다 脂肪이 업는것은 腹全體가 대단이 柔軟하나 豐富한것은 腹部中央에 緣으로 堅固한곳이잇다 그것이 甚하게되면 腹部全體가 堅固케되는데 어느程度로脂肪이잇는것이 夏季의 疲勞에依하여 消滅되는것이므로 오히려 조흔편이다

(五) 食慾이업는것

食慾이업는것은 勿論이오 寡產鷄라 생각되는것은 大體로整理하여 [illegible] 必要하다 以上諸點이 그中心點이라하게다

暑熱期의 管理上中心點을 一言으로 要約하면 [illegible] 그方法으로 鷄舍를 開放하고 [illegible]

產業 鷄의肥育法

肥育法은 給餌하는方法에依하여 自然肥育과 人工肥育과에 나누어잇다 卽鷄가自由로 採餌하는것과 强制的으로 人工으로서 給餌하는方法이다 이것은모두 比較的 狹少한 飼育箱에너허서 暗黑한場所에 두는것이 肥育이다 自由肥育은 鷄가自由로 採餌할수잇도록 飼槽를常備하여두는것으로 [illegible]

人工肥育에도 그給餌에여러가지方法이잇는데 [illegible]

產業談叢 新體制와產業

[illegible]

C生

膠代用品 靜岡縣工業試驗成功

[illegible]

豊川陸地棉會 百廿萬斤生產計畫

【豊川】國策인 陸地棉耕作에對한成績을보면 全國農村의 生產增加競爭은 甚히好成績을 擧하고잇는데 黃海道 松禾郡에서는 官民一致協力하여 銃後農民으로써 棉花增產의 大理想을품고昭和十四年度부터 加一層積極的栽培增產의 努力하여 豫想以上의 [illegible]

多島海產海藻類 降雨로發育良好

價格은比前二倍騰高

【全南支社發】全南多島海沿岸 子島、島嶼、珍島、右水營等地에서 產出되고잇는 海苔는四月부터 六月中旬까지 降雨가여서 [illegible]

內地產杉公定價 江原道에서決定實施

【春川】江原道에서 內地產杉材의 最高小賣販賣價格을 다음과가치 決定、實施하고 [illegible]

內地杉挽角 一等

春川邑	〇、圓三五七
原州邑	〇、三五〇
鐵原邑	〇、三五七
江陵邑	〇、三四六
三陟邑	〇、三三九

摘要 規格(寸法)의特等正角 註 二等品、三等品은各等마다 一錢低

內地杉厚四分板 一等

春川邑	四、圓三一〇
原州邑	四、二一九
鐵原邑	四、三一〇
江陵邑	四、一八〇
三陟邑	四、〇九二

摘要 巾五尺五寸五分價格 註 巾六寸以上每寸마다一錢

務安甘藷增產 植付完全終了

【木浦】務安郡에서는 時局의食糧政策에 順應하여 甘藷植付을 [illegible]

鹽水에强한 合成纖維빈은

【市俄古發同盟郵信】우리日本의 [illegible]

產業問答

養蜂巢礎製造에關하여

[illegible]

廢物을팔려는데

[illegible]

再生되마洗藥에對하여

[illegible]

物價 (廿二日)

[illegible]

淋病 內服化學療法의治療常識問答

어떤淋疾患者의 化學治療法에對한質問

東京田谷 泌尿器科 病院長 田谷博士 應答

一步前進한化學劑이다

初感染及急性淋疾에는

惡急性及慢性淋疾에는

本劑의獨特한衝擊療法

注文은이러케하십시요

藥價

一弗一戔(一箇服分) 五十四錠入 一圓五十錢
一弗一戔(二箇服分) 百〇六錠入 二圓八十錢
四弗一戔(四箇服分) 二百十六錠入 五圓三十錢
病院大藥用 五百錠入 十二圓

最高級新治淋純正多基性化學劑

內服 ケンゴール 켄고―루

東京市芝區新橋町十三ノ一 總代理店 河原商店 振替東京三五〇一九一番 (日東製藥合名會社製品)

再襲한中部地方水亂
耕地浸水數千町步
◇……牙山郡內數個洞은住民의安危까지念慮
忠南道內暴雨被害狀況

【天安支社電話】충남도내에는 지난십구일 저녁때부터 다시폭우가 쏟아지기시작하여 아산(牙山)당진(唐津)등 서부각군에는 폭우로 변하여 평균이백여『미리』가 쏟아져서 안성천(安城川)과 곡교천(曲橋川)의 …

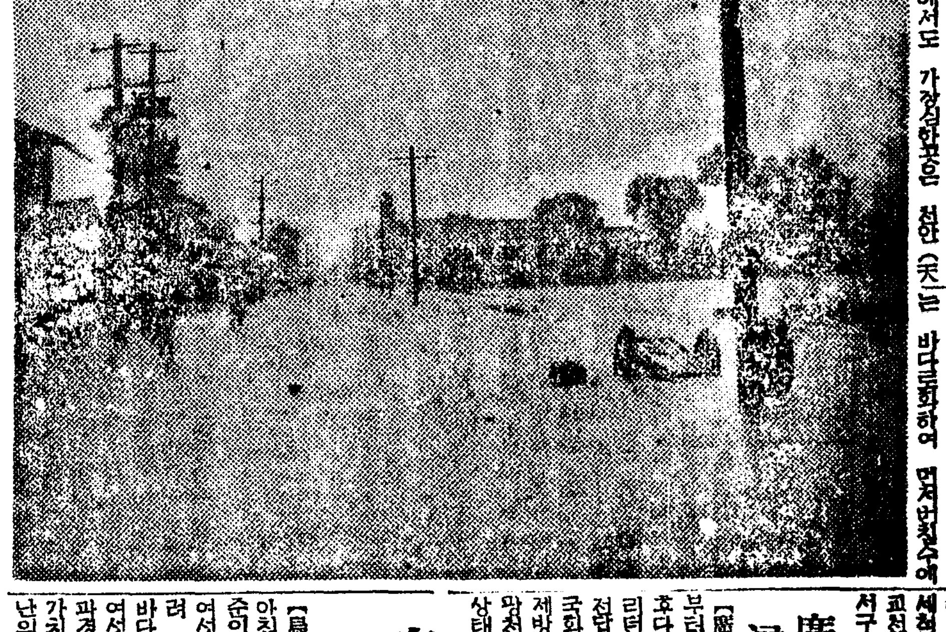

插橋平野泥海化
插橋驛中心으로各線總스톱

【插橋】지난십구일 오전삼시경부터 다시쏟아지기시작한비는 이십일오전현재로 폭주로 계속되고있는데 삽시간에 도시에서제도 방이결궤되어 충남수일의곡창인 삽교평야(插橋平野)는 수국으로화하였다 이와동시에 삽교역전수신호를 비롯하여 제일수난구(水難區)로 인정되는 평촌리(坪村里) 삽교리(插橋里) 용동리(龍洞里) 하포리(下浦里)등지 일부천수호수는 늘내정도의수해에 달하리라는바 다행히인명에는 피해가없는듯하다고한다 삽교경방단(插橋警防團)원의 총동원으로 가수난구를 경계중에있으나 원체 분류(奔流)인까닭에 아직상세한 피해조사를 못하고 경계를계속하고있다 …

京南線도不通

… 선로가결궤되어 이십일오전 천안(天安)발 제오열차가 … 광천, 죽림(廣川—竹林)사이에서 선로파괴로 불통하고있는데 … 장항(長項)발 천안행 열차는 … 현상으로서 경남선전선이 불통되고있다 …

烏山市場水國化
排水施設整備急務

【烏山】오산지방에 지난십구일 칠수지대의 시민의불안을느끼고 … 오산시장은 물바다를 이루게되어 …

(사진은 물에잠긴 오산시장)

廣川地方被害
浸水家屋卅戶

【廣川】지난 십구일 오전일시부터 폭주하는 호우는 …

江原道交通混亂

【春川】강원도중부 북부지방의 …

野遊中驟雨로
店員二名溺死

【慶北支社電話】…

多額의手術料받고
墮胎일삼은醫師
釜山署에서檢事取調

【慶南支社電話】부산서사법계에서 …

忠南運動靴配給
不過七千四百足

【公州支社電話】…

▲大田三、三〇〇足 ▲公州七一〇 ▲江景二三〇 ▲論山一、二三〇 ▲天安八〇〇 ▲洪城… ▲…七、四〇〇

十餘名證人訊問

【慶南支社電話】…

電話價暴落

【平南支社電話】…

五十名會同으로
期成會의發會式
釜山高等水產校誘致運動展開

【慶南支社電話】 … 부산 … 수산학교를 … 기성회를 … 발회식을 …

▲會長 香椎源太郞 ▲副會長 … ▲會計 … ▲常任委員 … ▲評議員 … ▲顧問 山澤慶南道知事 …

利原堆肥賞自祝會

【利原】…

新興鐵道事故調査
新興署報告內容

【咸南支社電話】…

洪城地方雨量
二日間五百미리

【洪城】충남홍성지방에는 지난 …

土改事業萬全策
慶北道에서組合組織方針

【慶北支社電話】경북도에서는 … 토지개량조합 …

時局畫映大會

【燕岐】…

農村文化의光明
公衆라디오十二個所에新設

【咸南支社電話】…

平壤府會

【平南支社電話】…

清津府新府議決定
激戰三旬만에廿一日一齊開票

【咸北支社電話】…

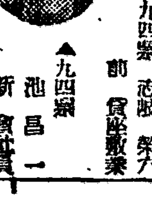
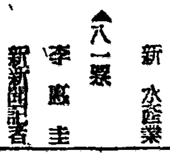
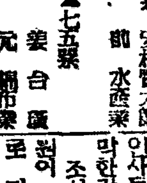
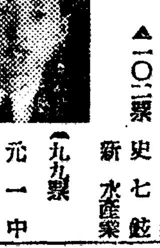
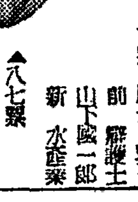
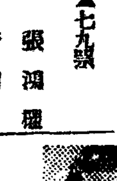
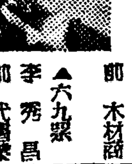

▲一二二票 張治亨 前 會社員
▲一〇五票 朴昇鎬 新 代書業
▲一〇三票 笹原三右衛門 前 貸家業
▲一〇二票 史七鉉 新 水產業
▲九九票 元一中 前 木炭商
▲九八票 朴鶴吉(永宮鶴吉) 新 請負業
▲九六票 藪野信三 新 石炭商
▲九四票 志賀榮六 前 貸座敷業
▲九四票 池昌一 新 會社員
▲九三票 …
▲一三七票 木村元一郎 新 會社員
▲一三七票 朴成文 新 建築業
▲一二二票 … 元 水產業
▲一一四票 杉野政吉 新 土木請負業
▲九二票 新 會社員
▲九一票 厚母繁一 前 金融業
▲八七票 石昌勳 新 貿易商
▲八七票 張仁謂 前 請負業
▲八五票 張秉熙 新 木材商
▲八五票 兒玉… 新 會社員
▲八一票 城崎字次郞 新 水產業
▲八一票 李應圭 新 新聞記者
▲八〇票 武田辰三
▲八〇票 石川觀一 前 器械商
▲七九票 山田穰平 新 會社員
▲七九票 張鴻權 新 商業
▲七九票 權貴順 新 農業
▲七九票 金在洙 新 水產業
▲七七票 後藤邦次郎 新 質屋業
▲七六票 安村賢太郞 前 水產業
▲七五票 姜台鎭 元 綿布業
▲七四票 …之助 新 水產業
▲七二票 趙顯瑀 前 興行業
▲七一票 大泉悅之助 前 新聞記者
▲七一票 石原庄三 新 商業
▲七〇票 金原三郞 前 木材商
▲六九票 李秀昌 前 代書業
▲六八票 金會玉 前 木材商

次點

…

價格無表示嚴罰
元山署서四件을處罰

【元山】요즘 원산시내의 일부 … 가격을 표지치안코 …

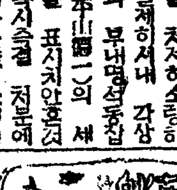

白頭山探險隊
惠山鎭署서募集

【惠山鎭】…

世紀醫學의最大收穫인

急性 慢性 淋疾 短期內服·衝擊療法劑!

(ドミアンオフルズ基二)

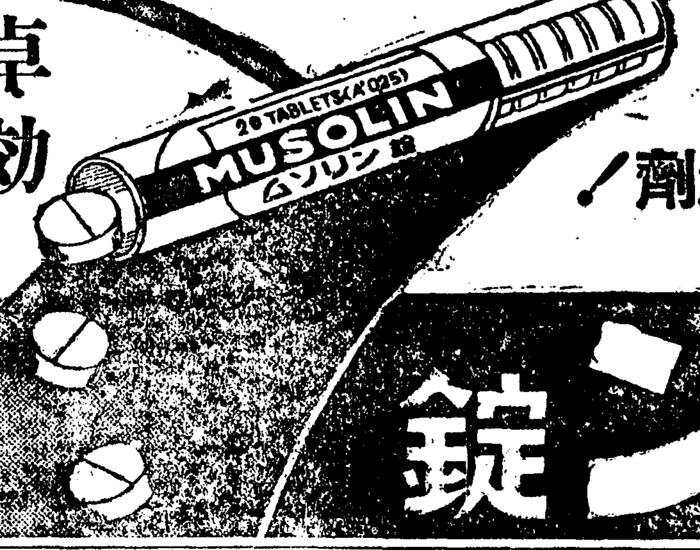

ムソリン錠

卓効 偉効 確効

本療法의原理는 單純한內服에依하여極히早期에 體內의血液細胞組織等모든部分에 强盛한抗菌力을出現시켜써表面性은勿論 深層部에潛入한 淋菌에對해서도完全히그撲滅的威力을 發揮시키는데있읍

適應症

淋疾과化膿性疾患
△淋疾(急性、慢性)及其合併症一般(淋毒症副睪丸炎、攝護腺炎等)
腎盂炎、膀胱炎
△淋毒性子宮頸管加答兒其他子宮附屬器炎、子宮內膜炎
△扁桃腺炎、中耳炎、蓄膿症、齒槽膿漏
△丹毒、敗血症
△瘍、面疔、腫物

用法

三錠씩一日三回、五日間連用後 四日間 服用休止하고(이것을一쿠—루)更히必要에應하여이것을返復함(文獻送呈)

藥價低廉(包裝) 廿錠、五十錠、百錠

日本·大阪市東淀川區十三東之町三ノ六
發賣元 興亞新藥社

ビオフェルミン
비오훼루민

整腸 消化 腸內殺菌

腸疾患 治療와豫防에

乳酸菌中에서도生活力과繁殖力이가장旺盛한短桿狀菌을主劑로하고糖化菌을配合한 本劑는 整腸、消化、殺菌等의効驗이卓越합니다。

①…腸內의腐敗와異常醱酵를防止하고 腸機能을調整하야蠕動官能을正常化식힙니다。
②…腸內의有害細菌을殺滅하고 毒素의吸收를阻止하야腸內를清淨케하며 殺菌清淨의効果를持續的으로發揮합니다。
③…澱粉과蛋白質을消化시키며榮養分의吸收를좋게하고 消化促進과便通을調整합니다。

이와같은 優秀한 여러가지作用을갖엇음으로各種의腸疾患의治療와豫防、傳染性腸疾患의豫防과保健에卓効하다는것은 어미 여러醫學者로부터確認된바입니다。

一、急性慢性腸가다루、異醱酵性痢疾、消化不良、食傷、鼓腸、常習便秘、脚氣
一、小兒痢疾、乳兒綠便、消化不良、腸가다루
一、榮養을障害하는慢性症卽結核、糖尿病
一、早老症——動脈硬化、萎縮腎、腎臟炎

等々과腸窒扶斯、赤痢、虎列剌等의豫防과治療保健에神効無比합니다。

(粉末과錠劑·全鮮藥房에있읍)

發賣元 大阪市道修町 株式 武田長兵衛商店
京城出張所 京城府南大門通三丁目一〇六
製造元 神戶市二宮町 株式 神戶衛生實驗所

武田發賣品

40(1)2(0

新經濟體制胎動 ②

産業界公益優先轉換

産業部門에 있어서의 再編成은 素朴한 資本主義로부터 全體主義的機構確立을 向하여 根本的으로 이루어지고 있어서 이러한 一群의 動向은 他產業과 [illegible] 商業과 相互 連繫하여 依하여 計劃經濟에 [illegible] 自身을 살리고 他도 살리는 經濟體制가 要求된다 이것은 一貫한 目標이다 國家의 經濟目的의 國防經濟建設에 生産力 擴充을 達成하여야 한다 自由主義的 性格에서 一轉하여 公益優先의 協同主義로 이며 原理가 支配的인 統制經濟의 中에서 不動의 力量을 가지고 있으면 새로운 政治體制가 必要한 同時에 新政治體制는 이러한 經濟機構를 再編成하여 依하여 確立되는 것이다

▼……▲

그러면 産業部門에 있어서는 어떠한 再編成이 必要한가?

一、生産經濟의 基礎的 單位로 公益優先에 依하여 經營을 [illegible] 이 所有經營이 經營內部에 있어서는 (가) 資本所有者와 經營擔當者 (나) 經營擔當者와 勞務者 (다) 資本所有者 勞務者의 三者는 全體的 生産의 協同體로서 …

二、同一部門에 있어서의 各經營單位는 有機的으로 連繫되고 다시 高度의 協同體로 統合된다 여기서는 國家目的의 達成과 分擔者로서 一貫的 配給 原料資材의 共同購入 共同으로 販賣하고 生産及販賣 計劃 實施에 當한다

三、이와 같이 企業別 또는 系統別의 協同組織은 다시 高度의 協同體로 統合되어 各企業團體의 連繫가 實行되는 同時에 他産業部門인 農業 金融業 貿易業 等과 有機的으로 統合한다

▼……▲

이리하여 國家의 最高目的에 基하여 計劃經濟가 樹立되고 最高의 指導機關으로 되어 指導의 計畫에 生産經濟의 基礎的 單位인 [illegible] 協同體이며 有機的으로 가을 [illegible] 統合되어 있는 때문에 計劃에 따라 生産의 [illegible] 統制할 수 있는 것이다 그러나 이러한 一個의 協同組織이 確立되려면 同時에 새로운 政治體制가 確立되어야 할 것이다 이리하여 目的으로 集約된 國家가 存在할 수 있는 것이다 그러나 이것은 空想으로부터 나온 『理想』이 아니라 現實을 反映한 經濟界의 動向을 再編成하는 것이며 바로 今日의 現實에서 必然的인 結果이다

▼……▲

現在産業界는 利潤追求와 自由競爭을 基本原動力으로 하는 自由主義經濟의 時代에 들어 있으나 이미 自由主義經濟의 [illegible] 生産의 無計劃과 無統制와 …

(계속)

近衛財政經濟策

亦是急激變化回避를要望!

統制經濟强化不可避

【東京電話同盟】 近衛內閣의 重要政策의 根幹이 世界新情勢에 對應할 東亞安定圈의 確立과 事變處理의 强硬遂行過程에 横在한 諸問題의 解決等에 있어 이로서 近衛內閣의 當面한 財政經濟政策은 比等의 線에 沿한 性格의 것일 것은 勿論이오 河田新藏相으로서는 一、먼저第一로 賀屋財政以來 展開된 從來의 財政經濟政策에 關한 根本的再檢討를 加하여 全體的線에 沿하여 刷新된 財政策을 確立할 것 …

二、그러나 新事態에 對應할 財政政策의 基本方策의 樹立에 際하여 急激한 政策의 急展開는 微妙한 經濟全般에 對하여 混亂을 惹起하는 것과 같은 結果를 招來할지도 모르므로 이 點에 對해서는 河田藏相으로서도 充分히 留意하여 政策의 修正과 再檢討에 當해서는 經濟情勢와 照應하여 急激한 改善은 避하고 可能한 限度까지도 實施할 것으로 豫想된다 …

三、以上의 基本方針下에 出發하기 爲하여 境遇에 依해서는 强度의 根據로는 結局政府의 財政經濟政策은 公債政策도 消化不能이 되어 國際狀態에 對應하여 … 反面의 結果를 激成하는 一方、事業界를 自由主義的으로 時代의 가는 放漫的金融政策은 回避하지만 新藏相은 이에 對하여 充分히 생각해주기를 바란다

經濟閣僚는適材

順調人選을好感

官僚統制是正을期待

【東京電話同盟】 經濟閣僚陣을 가지고는 現在는 [illegible] 好感을 가지고 先般에 對해서 特히 財界에서는 河田藏相 小林商相 村田遞相 石黑農相 星野無任所相 等 企畫院總裁의 陣容에 對하여 모두 經濟界의 現狀에 [illegible] 充分히 그 手腕을 發揮하기를 期待하는 人選으로 지나쳤다는 印象도 없는 消極的이라는 見解도 있다 그러나 全産業에 好感을 가지고 各種經濟團體의 綜合 經濟機構의 再建築에 進出하고 積極的且具體的인 强力運動에 邁進하려는 機運이 濃厚하게 되었다 …

林殖銀頭取 談

河田烈氏는 누구나 아는 大藏省의 大先輩이오 나는 일찌기 總督府財務局時代에는 朝鮮의 豫算問題도 繁多하고 …

堀商銀頭取 談

河田氏는 明治四十一年東大出身으로 大先輩이다 그 政策에 對하여서는 首相을 비롯하여 陸海外이 나오 四日頭會議에서 根本的으로 完全一致되어 있는 意見이 一致되어 右四相과 함께 …

朝鮮財界도歡迎

松原鮮銀總裁 談

河田新藏相은 나도 잘 안다 大藏省의 先輩로 財政國策에 對해서는 相當한 意見을 가지고 있는 사람이다 朝鮮事情도 어떤 程度로는 알고 있으리라고 생각한다 內閣書記官長을 지낸 일이 있고 그 後 病으로 二、三年間 靜養해서 …

田川商議會頭 談

河田新藏相에 對한 우리 商工業者로서의 期待가 크다 各閣僚가 決定되었으니 速히 親任式을 擧行하기를 待望하여둔다 …

河田新藏相

金融界서期待

【東京電話同盟】 東京經濟界는 第二次近衛內閣의 性格에 直面하여 金融界의 實情을 [illegible] 河田烈氏의 新藏相決定은 財界의 緊張을 一掃하고 同氏의 財政金融에 對한 手腕에 期待가 크다 …

一寸鐵

▼…第二次近衛內閣의 組閣에 있어서 異例의 일이 한두가지가 아니지만 그中에서도 藏、商、相人物에 對한 財界의 關心은 從來에 없이 大하다

▼…누가 되던지 "이미 예정"된 코-스가 있었던가?

▼…그러면 그 코-스란 무엇이냐? 新政治體制에 따르는 新經濟體制確立에 統制經濟量 全體的으로 大修正再檢討한다는것

▼…그러나 財界의 期待하는 것은 …

京春地下鐵

세멘트가問題

京春鐵道에서 目下出願中인 城東─東大門間 三킬로七分의 地下鐵工事는 右工事에 關한 一切의 資材關係에 있어서는 大體로 企畫院에서도 어떤程度 認可할 것이나 다만 세멘트 二萬三千톤 入手가 困難하여 …

雜穀增産强化

急速促進企圖

農林局具體策立案中

朝鮮에 있어서의 雜穀의 增産强化에 關하여 農林局에서는 全鮮道會議를 開催하고 이에 伴하여 昨年의 旱害를 考慮하여 從來의 方針 … 各道에 指示하고 …

都賣物價續騰

全朝鮮 六月中

騰貴39品·低落20品·不變27品

比前年一割六分高

【商工調査】 全朝鮮主要都市에 있어서의 六月中都賣物價는 一割六分七厘를 하였으며 物價指數는 다음과 같다 (昭和八年中平均價格基準、(十)은騰貴、(一)은低落)

朝鮮肥料協會

設立準備

出資金十五萬圓

農林局에서는 肥料業者의 改善發達을 圖하고저 出資金十五萬圓으로서 財團法人 朝鮮肥料協會를 設立하기로 되어 目下準備를 하고 있는데 會員은 肥料業者로 하고 出資金은 會員이 醵出하기로 되었다

野田漢銀頭取 談

이 困難한 時局에 際하여 大藏省의 大先輩인 河田烈氏가 藏相으로서 入閣케 되였다 …

村田遞相에

海運界期待

【東京電話同盟】 村田省藏氏의 遞相就任은 海運界로서도 多大한 注目을 하고 …

金屬、化學、醫藥品

公定價格決定

廿二日物價專門委員會서

價格公定의 促進策으로 物價委員會價格專門委員會는 二十二日午前九時부터 第二會議室에서 開催되어 左記各品目의 價格을 審議決定하였는데 近日中 官報에 公布實施될 것이다

◆金屬雜貨品…自轉車, 携帶用電池, 金網, 스코프 ◆化學工業品…板紙, 洋紙, 薄皮, 藥用小分類, 마조리카 ◆醫藥品…丁幾劑及 水劑內地藥 六十八種, 朝鮮藥 二十二種

朝鮮製鍊八分据置

朝鮮製鍊에서는 來二十一日定時株主總會를 열기로 되었는데 今期配當은 八分据置로 內定하였다

京城勞銀微騰

鮮銀調査 六月中京城勞銀을 明治四十三年七月을 一〇〇으로하여 指數로 示한다면 前月中에 對比〇、三으로 前年同期에 比하여 一九、四의 騰貴를 示하였다

同盟會、荷主蹶起

一驛一店制絕對反對

⑰ 金重圭

多大한 期待 小運送業 統制의 … (以下 略) …

理由

要望

陳情書

(계속)

株式

新動機待

低迷

前場低落 …

後場不變 …

今日의市勢 二十二日

實物前場賣買市勢

現物氣配低迷

政綱發表待

今日財界 廿二日

海外經濟 二十日

銀行券 二十日

金利手形交換

對外爲替

生糸

鍋油粕·麥粉

三國志 【263】

韓龍雲 譯

熊超 畫

苦肉計 (四)

감택이 크게 웃으며 하고 네가 나를 두려워하지 아니하고 도리어 벼서를 밝히 읽었다고 자랑하니 일찍이 군사를 거두어가지고 도라가느니만 같지 못하리라 만일 싸우면 반드시 주유에게 사로잡히리라 참 배우지 못한 무리로다 내가 너의 손에 죽는것이 원통하도다

『어찌 나더러 배우지못하였다 하더뇨』

『네가 兵法을 모르고 도리어 밝지못하니 배우지 못한 이 아니고 무엇이뇨』

『네가 나의 옳지못한곳을 말하라』

『네가 어찌이 대접할줄을 모르거늘 내가 어찌 말하리오마는 죽는것도 이로다』

『너의 말하는 것이 이치가 있스면 내가 자연히 경복하리라』

『주인을 배반하고 비밀한일을 하라면 기약을 정할수가 없는것을 듣지못하였더뇨 만일 기한을 정하였다가 급히 기회가 되지못하고 다만 이편에서 접응하면 일이 반드시 누설될지나 다만 기회를 보아서 행할지어늘 어찌 기일을 정하리요 네가 그러한 이치를 알지못하고 조혼사람을 죽이고자하니 진실로 배우지못한 무리로다』

조조가 그말을듣고 자리에나려 감택에게 사례하되 『내가 일에 밝지못하여 예의를 잃었스니 다행히 관계하지 마소서』

『내가 황공하여 마음을 기우려 항복하고자하미 어린아이의 부모를 바란는것 과 같거늘 어찌 거짓이 잇스리오』

조조가 크게 기뻐하여 말하되 『만일 두사람이 능히 큰공을 세우면 다른날에 벼슬을 받는것이 반드시 다른사람의 위에 잇스리라』

『우리는 벼슬과 녹을 위하여 오는것이 아니라 실로 하늘을 응하고 사람을 순히하미로다』

조조가 술을가저다 감택을 대접하더니 조금잇다가 사람이 장막에 드러와 조조의귀에 대고 무슨말을 하였다 조조가 말하되 『그글을 가저오라』

그사람이 가만히 편지를 주매 조조가 그것을보고 기뻐하는빛이 얼굴에 가득하였다 감택이 가만이 생각하되 『그것은 반드시 황개의 협엽받은 소식을 전하는것이니조조가 반드시 나의 항복하고자 하는일이 진실인줄을 알리로다』

『우리들은 조공의 명령으로서 지켜 봉한 사람이라 만일 조공에게로 가고자하는 생각이 잇스면 우리가 마땅히 알는도하리라』

『선생은 다시 강동에도라가서 황개와 약속을 더부러 기한을정하고 먼저 소식을 통하면 내가 군사를 거나리고 접응하리라』

감택이 말하되 『내가 이미 강동을 떠낫스니 다시 돌아가지 못할지라 바라건대 승상은 다른사람을 보내소서』

『만일 다른사람이 가면 일이 누설될까 두려워하노라』

감택이 두세번 사양하다가 오래 머무른 것같은 후에 말하되 『만일 내가 갈려면 오래 머물러있지 못하고 곳가야 되리로다』

조조가 금백으로써 준대 감택은 받지아니하고 다시 배를 타고 강동에 돌아와서 황개를 보고 지내일을 자세히 말하였다。황개가 말하되

『만일 그대의 변재가 아니엿더면 내가 한갓 괴로움만 받을번 하엿도다』

감택이 말하되 『내가 이제 감영의 진에 가서 채중 채화의 거동을 보리라』

『대단히 좋도다。』

감택이 감영의 영에 이르니 감영이 영접하여 드리는지라 감택이 말하되 『전일에 장군이 황공복을 구원하라다가 주공에게 욕을 당하엿스니 나도심히 불평히 여기노라』

감영이 웃고 대답하지 아니하더니 채중 채화가 이르는지라 감택이 눈짓을하니 감영이 본래 감택이 생각하노라』 … 『우리들은 조공에 그대로 돌아가서 …』

大陸劇場 18日ヨリ
ニュース 12·09 3·38 7·00
絹代の初戀 12·22 3·40 7·13
少年の町 10·30 1·49 5·19 8·52

和信映畫館
二十三日ヨリ二十八日マデ 開館午前十時半
1 大日本ニュース
2 天然色最新式
3 自動車競馬場
4 獨映ニュース
5 我等が戰艦
6 伊太利の空陸作戰
7 パラマウントニュース
8 戰ふ關東軍

京城寶塚劇場 七月廿日ヨリ廿日マデ 料金座改め
野越いばら澤元 11·50 3·25 7·00
アトラクション 1·05 4·46 8·10
ニュース 10·20 1·50 5·26 8·55
七日間の休暇 但し日曜日は九時半開演

東洋劇場 七月十八日부터
大雄篇 青春의港口 四幕 金健作
人生의 航路가 歡鄕하다면 青春의 港口는 어떠할까? 여기에는 눈물겨운 熱戀女性의 慘憺한 生活相이 있고 戀慾과 情熱을 記錄한 二兩線의 大事件이 잇다 近代女性의 抗議를 들으시라? 奸婦한 男性에 紈絝! 陰謀! 復讐等의 戰慄의 大雄篇을 보시라!
次週上演豫告 新作 사랑의罪 四幕六場
電光 一二五四番 二四九五番

劇團高協 九月公演豫告
北鎭開拓 (四幕五場) 林仙作
優美館近處 (四幕) 作
海燕 一幕 (朝鮮日報當選作)

第一劇場
七月二十日ヨリ四日間 ユナイテッド超特作
テストパイロット
主演 クラーク・ゲーブル マーナ・ロイ
明朗色時代 ユニヴァサル新鮮式樂
東寶特作 虹立つ丘 主演 高峰秀子
次週二十四日ヨリ ▲トリスーノランジョンガフィ ▲レッドワゴン

東寶 若草東寶
7月22日よりの上映時間表
あきれたサーカス 10·30 2·20 6·20
ニュース 11·45 3·35 7·35
ハモニカ小僧 11·55 3·45 7·45
オーケー グラウンドショウ
冷房裝置完成

京劇 日本
廿日ヨリ廿六日マデ 上映番組ト時間表
第一回 十一時 第二回 四時 第三回 七時半
右第二篇の次郎長 賣り出す仁侠篇
淺草六區の多彩な裸話 新興東京特作
あべこべ劇場
ニュース
秋葉の火祭
『女性本願』近日封切

新富座
七月二十日 廿三日 晝夜二回一時七時卅分 大衆席料金二十錢均一
コロムビア社超特作 コンドル (完盛)
監督 ジョン・ブラーム
主演 ジーン・アーサー リチャード・バーセルメス トーマス・ミッチェル
松竹大船超特作 日本の妻 (後篇)
主演 佐分利信 川崎弘子 夏川大二郎
特別出演

洪命憙先生著
林巨正 第四卷
大發賣中!

優美館
七月廿日より納涼公開 大衆席金二十錢均一
RKO社超特作日本版 三銃士
主演 ウォルター・エーベル ボールル・ーカス ダンマル・フォード
米モダンフサル ム 超特
毒牙の戰慄 ホールブルツクト
新興キネマ京都大作 疾風白頭巾 大谷日出夫 歌川絹枝 主演
次週二十四日より 大自然と斑前後篇 左近五郎

明治座
7月22日より上映時間表
家庭教師 12·16 3·41 7·05
ニュース 10·30 1·55 5·21 8·35
恐喝 10·52 2·17 5·43 8·57